Στό ἀποκορύφωμά της σήμερα ἡ μεγάλη ἐργατική ἀναταραχή

ΤΟ ΦΑΣΜΑ ΤΗΣ ΓΕΝΙΚΗΣ ΑΠΕΡΓΙΑΣ ΠΛΑΝΑΤΑΙ ΣΤΗΝ ΑΓΓΛΙΑ

ΤΟ ΣΚΙΤΣΟ ΤΟΥ Κ. ΜΗΤΡΟΠΟΥΛΟΥ

— Χά, χά, χά, τούς ἔφαγα τούς Ρώσους!...

ΕΚΚΛΗΣΕΙΣ ΓΙΑ ΒΟΗΘΕΙΑ

Δύο ἑκατομμύρια πλημμυροπαθεῖς στίς Φιλιππῖνες

ΑΠΕΙΛΟΥΝΤΑΙ ΜΕ ΛΙΜΟ

ΜΑΝΙΛΑ 26. Γαλλικό Πρακτ., Ρώυτερ.

Ὁ Ἐρυθρός Σταυρός τῶν Φιλιππίνων ζήτησε χθές τή βοήθεια τῶν Ἐρυθρῶν Σταυρῶν ὅλων τῶν χωρῶν τοῦ κόσμου γιά τήν περίθαλψη τῶν πλημμυροπαθῶν τῆς νήσου Λουζόν, κυριώτερης νήσου τοῦ ἀρχιπελάγους τῶν Φιλιππίνων, ὅπως ἀνακοινώθηκε χθές στή Μανίλα. Ἡ ἔκκληση ἀπευθύνθηκε τηλεγραφικά ἀπό τόν πρόεδρο τοῦ Ἐρυθροῦ Σταυροῦ τῶν Φιλιππίνων, Φερνάντο Σιζόν, πρός τόν γενικό γραμματέα τοῦ συνδέσμου ἑταιριῶν Ἐρυθροῦ Σταυροῦ, πού ἑδρεύει στή Γενεύη, κ. Χένρυ Μπήγαρ. Ἐγνώσθη στήν πρωτεύουσα τῶν Φιλιππίνων ὅτι περισσότερα ἀπό 200 ἄτομα βρήκαν τό θάνατο συνεπεία τῶν πλημμυρῶν, τίς ὁποῖες προκάλεσαν οἱ κυκλώνες «Ρίτα» καί «Σούζαν». Ὑπολογίζεται κατά προσέγγιση, ὅτι ὁ ἀριθμός τῶν πληγέντων ἀπό τούς τυφῶνες ἀνέρχεται σέ δύό ἑκατομμύρια. Ὁ πρόεδρος τῶν Φιλιππίνων, Φερνάντο Μάρκος, διέταξε χθές τόν στρατό νά ἐνεργήσῃ ἔρευνες πρός ἀνακάλυψη τῶν κρυμμένων ποσοτήτων ρυζιοῦ στή Λουζόν, ὅπου χιλιάδες πλημμυροπαθεῖς ἀπειλοῦνται ἀπό λιμό

Εἰδήσεις μέ λίγα λόγια

ΕΙΔΙΚΗ ΑΜΑΞΟΣΤΟΙΧΙΑ

Ἀπό τόν Ο.Σ.Ε. ἀνακοινώθηκε ὅτι πρός ἐξυπηρέτηση Ἑλλήνων ἐργατῶν καί τουριστῶν, προοριζομένων γιά Γκούτεσλοχ Γερμανίας, θά λειτουργήσῃ στίς 28 Ἰουλίου 1972 εἰδική ἐπιδοτική ἀμαξοστοιχία ἀπολύτου προτεραιότητος. Ἡ ἀμαξοστοιχία, ὑπό στοιχεῖα 9103, θά ἀναχωρήσῃ ἀπό τήν Ἀθήνα τήν 10.50 ὥρα, ἀπό τή Λάρισα τήν 17.30, Θεσσαλονίκη τήν 21.30 καί Εἰδομένη τήν 23.50.

ΚΑΤΑΣΚΕΥΗ ΕΠΑΡΧΙΑΚΗΣ ΟΔΟΥ

Διετέθη πίστωση 10.000.000 δρχ. γιά τήν ἐκτέλεση ἐργασιῶν ἀνακαινίσεως καί συμπληρώσεως κατασκευῆς τῆς ὑπ' ἀριθ. 3 ἐπαρχιακῆς ὁδοῦ Φραγκίστης—Βούλπης—Γρανιτσᾶς—Κέδρας, τοῦ νομοῦ Εὐρυτανίας.

ΓΙΑ ΜΑΘΗΤΙΚΗ ΚΑΤΑΣΚΗΝΩΣΗ

Ποσόν 2.000.000 δραχμῶν διετέθη ἀπό τό ὑπουργεῖο Ἐθνικῆς Παιδείας γιά τίς ἐγκαταστάσεις τῆς μαθητικῆς κατασκηνώσεως Κωνσταντέας Καρδίτσας.

ΕΓΚΡΙΘΗΚΕ ΠΙΣΤΩΣΗ

Ἐγκρίθηκε συμπληρωματική πίστωση 4.000.000 δρχ. γιά τή συντήρηση καί βελτίωση ὁδοῦ, ἀπό Ἐθνικῆς ὁδοῦ Τρικάλων—Καρδίτσης πρός Μεγάλα Καλύβια—Λαζαρίνα—Μουζάκι καί συνδετηρίου ὁδοῦ Λαζαρίνης—Μουριᾶς Ἐθνικῆς ὁδοῦ Τρικάλων — Πύλης.

ΑΙΤΗΜΑΤΑ ΤΩΝ ΔΙΚΗΓΟΡΙΚΩΝ ΣΥΛΛΟΓΩΝ

Τή ματαίωση καθιερώσεως οἰκονομικοῦ ἐλέγχου στούς δικηγορικούς συλλόγους ἀπό τό Ἐλεγκτικό Συνέδριο, ζητεῖ μέ ψήφισμά της ἡ συντονιστική ἐπιτροπή τῶν 58 δικηγορικῶν συλλόγων. Ἡ καθιέρωση τοιούτου ἐλέγχου, τονίζεται, θά ματαιώσῃ τήν πραγματοποίηση τῶν σκοπῶν τῶν δικηγορικῶν συλλόγων καί θά προσβάλῃ τήν ἀνεξαρτησία τους ὡς ἐπιστημονικῶν ὀργανώσεων. Στό ἴδιο ψήφισμα ζητεῖται ἡ ἐπίσπευση τῆς ἐγκρίσεως του σχεδίου κώδικος περί δικηγόρων.

ΚΑΜΜΙΑ ΑΠΟΨΙΛΩΣΗ ΣΤΗΝ ΠΑΡΝΗΘΑ

Καμμία ἀποψίλωση δέν θά γίνῃ στήν Πάρνηθα, δήλωσε χθές ὁ γενικός γραμματεύς τοῦ Ε.Ο.Τ. κ. Μπαλόπουλος, ἀπαντώντας σέ ἐρώτηση σχετικά μέ τήν ἐξαγγελθεῖσα τουριστική ἀξιοποίηση, ἐκτάσεως 700 στρεμμάτων στήν Πάρνηθα.

ΤΟ ΑΕΡΟΔΡΟΜΙΟ ΑΛΕΞΑΝΔΡΟΥΠΟΛΕΩΣ

Ἔργα συνολικῆς δαπάνης 32.000.000 δραχμῶν δημοπρατήθηκαν γιά τόν ἐκσυγχρονισμό τοῦ ἀεροδρομίου Ἀλεξανδρουπόλεως. Ἡ ἀποπεράτωση τῶν ἔργων προβλέπεται γιά τόν Ἰανουάριο τοῦ 1974.

ΜΕΤΡΙΑΣΘΗΚΕ Η ΠΟΙΝΗ

Μετριάσθηκε, κατόπιν γνωμοδοτήσεως τοῦ Συμβουλίου Χαρίτων, σέ 7ετῆ κάθειρξη ἡ ποινή τῆς 10ετοῦς καθείρξεως, τήν ὁποία ἐκτίει ὁ Βασίλειος Μπαλωμένος, γιά παράβαση τοῦ Α.Ν. 509)1947. Σέ αὐτόν εἶχε ἐπιβληθῆ ἀρχικῶς ποινή 14ετοῦς καθείρξεως ὑπό τοῦ Ἐκτάκτου Στρατοδικείου Ἀθηνῶν, ἡ ὁποία ὅμως περιωρίσθηκε εἰς 10ετῆ, κατόπιν ἀμνηστεύσεως τοῦ ἀδικήματος τῆς ἀπειθείας εἰς διαταγήν τῆς στρατιωτικῆς ἀρχῆς, διά διάπραξιν τοῦ ὁποίου εἶχεν ὡσαύτως καταδικασθῆ, δυνάμει τῆς 1ΣΤ)1967 Σ.Π.

ΣΤΑ 17 ΤΟΥ, ΒΑΣΙΛΙΑΣ

Ὁ 17ετής διάδοχος τοῦ ἀνεξαρτήτου κρατιδίου Μπουτάν, τῶν Ἰμαλαΐων, Ζίγκμε Σίνγκι Βανγκτσούκ, στέφθηκε βασιλιάς μετά τό θάνατό τοῦ πατέρα του βασιλιά Βανγκτσούκ. Στή φωτογραφία (πολαϊότερη) ὁ 17ετής βασιλιάς μέ τή μητέρα του Κεζάν Βανγκτσούκ.

(Τηλεφωτογραφία ΑΠΕ - Γιουνάϊτεντ Πρές)

ΕΛΛΗΝΙΚΟ ΠΛΟΙΟ

ΑΠΟΖΗΜΙΩΣΗ ΘΑ ΚΑΤΑΒΑΛΗ Ο «ΑΦΟΒΟΣ»

ΖΗΜΙΑ ΣΕ ΠΡΟΒΑΛΗΤΑ

ΜΕΛΒΟΥΡΝΗ, 26. Ρώϋτερ.

Αὐστραλιανό Ἐφετεῖο ἐπεδίκασε χθές ἀποζημίωση 481.255 δολλαρίων πρός τήν ΕΠΕ «Τεξάντα Μάϊνς» διότι ἡ προβλήτα φορτώσεως τῶν ὀρυκτῶν ἀλάτων της ὑπέστη ζημία συνεπεία προσκρούσεως ἑλληνικοῦ φορτηγοῦ πλοίου. Στίς 29 Ἰουνίου, τό ἐκτοπίσματος 65.000 τόννων φορτηγό γενικοῦ φορτίου «Ἄφοβος» προσέκρουσε στήν προβλήτα στό Ἀκτωρήριο Κυβιέ τῆς Νοτιοδυτικῆς Αὐστραλίας, συνεπεία ρήξεως τῶν σχοινιῶν προσδέσεώς του, κατά τόν ἀπόπλου του. Ὁ πρόεδρος τοῦ Ἐφετείου, ἀπεφάνθη ὅτι ὁ κυβερνήτης τοῦ πλοίου ὑπεῖχε ἀστική εὐθύνη γιά τή ζημιά, διότι ἀπέπλευσε παρά τήν ἐπικρατοῦσα τότε τρικυμία.

Συγκρούσεις ἀστυνομικῶν μέ λιμενεργάτες

ΛΟΝΔΙΝΟ, 26. Ἀσσοσιέϊτεντ Πρές, Ρώυτερ, Γαλλικό Πρακτορεῖο, Γιουνάϊτεντ Πρές.

Ἡ Βρεταννία γλιστρᾶ σήμερα πρός τήν πλήρη παράλυση. Ἀπό τά μεσάνυχτα τό προσωπικό τῶν ἀστικῶν λεωφορείων τοῦ Λονδίνου ἀπήργησε, ἐνῶ τό φάσμα μιᾶς γενικῆς ἐργατικῆς ἀπεργίας πλανᾶται πάνω ἀπό τή χώρα.

Ἡ χθεσινή μέρα ὑπῆρξε δραματική: Ἡ Ἀστυνομία συγκρούσθηκε μέ ἀπεργούς λιμενεργάτες στούς δρόμους ἔξω ἀπό μιά φυλακή τοῦ Λονδίνου. Στή Βουλή τῶν Κοινοτήτων ξέσπασε πραγματική θύελλα, ὅταν ἡ Ἐργατική ἀντιπολίτευση κατηγόρησε τόν πρωθυπουργό Χήθ σάν «δειλό».

Πέντε λιμενεργάτες ἔχουν φυλακιστῆ καί ἡ χώρα ἀντιμετωπίζει, γιά πρώτη φορά ἀπό τό 1926 γενική ἐργατική ἀναταραχή πού θά τήν ὁδηγήσῃ, ὅπως προβλέπουν οἱ εἰδικοί, στό χείλος τῆς οἰκονομικῆς καταστροφῆς, σέ ἐποχή μάλιστα πού ἑτοιμάζεται νά γίνῃ μέλος τῆς ΕΟΚ.

Δέν ὑπάρχουν ἐφημερίδες, δέν κυκλοφοροῦν λεωφορεῖα, δέν κινοῦνται πλοῖα στά βρεταννικά λιμάνια, δέν προσγειώνονται ἀεροπλάνα στά ἀεροδρόμια, δέν ὑπάρχει κρέας καί φρούτα. Ἡ φυλάκιση τῶν πέντε λιμενεργατῶν προκάλεσε κρίση πού θέτει σέ κίνδυνο τήν κυβέρνηση Χήθ.

Οἱ ἀπεργίες τῶν λιμενεργατῶν, τῶν τυπογράφων, τῶν ὁδηγῶν λεωφορείων, τῶν ἐργατῶν τῆς αὐτοκινητοβιομηχανίας, τῶν ἐργατῶν ἐδάφους τῶν ἀεροδρομίων, ἔχουν παραλύσει κάθε κίνηση στούς πιό κρίσιμους γιά τήν οἰκονομία τῆς χώρας τομεῖς.

Οἱ παντοδύναμες ἐργατικές Ἑνώσεις ἀνακοίνωσαν ὅτι θά ἐξετάσουν τό ἐνδεχόμενο νά κηρύξουν γενική ἀπεργία.

Θυελλώδης ὑπῆρξε ἡ χθεσινοβραδυνή συνεδρίαση τῆς Βουλῆς τῶν Κοινοτήτων. Ἡ Βουλή ἐνέκρινε, μέ ψήφους 299 ἔναντι 266, τή «σκληρή» πολιτική τῆς κυβερνήσεως Χήθ στόν τομέα τῆς βιομηχανίας, ἀλλά προηγήθηκαν σκηνές πού δέν εἶναι συνηθισμένες στό βρεταννικό Κοινοβούλιο.

Ὁ πρωθυπουργός, πού μόλις ἀκουγόταν μέσα στό θόρυβο τῶν ἐκδηλώσεων τῶν ἀντιπολιτευομένων βουλευτῶν, πού τόν ἀποκάλεσαν «δειλό», ἀρνήθηκε νά παρέμβῃ γιά τήν ἀποφυλάκιση τῶν πέντε λιμενεργατῶν.

Μιλώντας πολύ δυνατά, γιά νά ἀκουσθῆ, μέσα στό πανδαιμόνιο, ὁ κ. Χήθ δήλωσε: «Ἡ κυβέρνηση δέν πρόκειται νά παρέμβῃ ἡ νά ἀποπειραθῆ νά ὑπερπηδήσῃ τή δικαιοδοσία τῶν δικαστηρίων τῆς χώρας. Οἱ ἄνθρωποι αὐτοί ἐκμεταλλεύονται τήν ἐκ παραδόσεως συνδικαλιστική ἀλληλεγγύη γιά νά ἐπιτύχουν σκοπούς πού δέν ἔχουν καμμιά σχέση μέ τούς γνήσιους συνδικαλιστικούς ἀγῶνες».

Μόλις ὁ κ. Χήθ τελείωσε τόν λόγο του, συμπολιτευόμενοι βουλευταί σηκώθηκαν καί τόν ἐπευφήμησαν, ἐνῶ ἕνας ἐργατικός βουλευτής φώναζε: «Χάϊλ Χίτλερ» καί ἄλλοι ἄρχισαν νά ρίχνουν μπαλλάκια ἀπό χαρτί ἐναντίον τῶν συντηρητικῶν συναδέλφων τους.

Οἱ συγκρούσεις μέ τήν ἀστυνομία ἔγιναν χθές, ὅταν χιλιάδες ἀπεργοί ἐργάτες ὀργάνωσαν πορεία διαμαρτυρίας στίς φυλακές τοῦ Πεντονβίλ, γιά νά ἀπαιτήσουν τήν ἀπελευθέρωση τῶν πέντε φυλακισμένων λιμενεργατῶν.

Παγκόσμιο περισκόπιο

● Ο 27ΕΤΗΣ Ἰταλός Νόφντιν Ροτζέρο καταδικάσθηκε σέ πρόστιμο 5.000 στέλλινίων (267 στερλινῶν), γιά κατοχή καί ἀπόπειρα λαθραίας ἐξαγωγῆς γλυπτῶν ἀπό ἐλεφαντόδοντο ἀπό τήν Τανζανία.

● Η ΓΙΟΥΓΚΟΣΛΑΒΙΚΗ ἀστυνομία συνεχίζει τίς ἀναζητήσεις γιά τή σύλληψη ἢ ἐξόντωση δύο μελῶν τῆς ὀργανώσεως «Οὐστάσι», τά ὁποῖα ἐπέζησαν ὁμάδος 19 τρομοκρατῶν, πού εἶχαν εἰσδύσει στήν ὀρεινή περιοχή τῆς Βοσνίας.

● ΜΙΑ 19χρονη Ρουμάνα φοιτήτρια πού εἶχε μεταβῆ στό Μόναχο γιά νά μετάσχῃ σέ ἀθλητικούς ἀγῶνες, ζήτησε πολιτικό ἄσυλο λίγο πρίν ἡ ὁμάδα της ἐπιστρέψῃ στή Ρουμανία.

● ΝΕΕΣ ταροχές ξέσπασαν χθές στό Καράτσι, ὅπου ἑκατοντάδες διαδηλωτῶν λιθοβόλησαν ὀχήματα καί πυροβόλησαν λεωφορεῖο, παρά τήν ἀπαγόρευση τῶν διαδηλώσεων. Στρατιῶτες καί ἀστυνομικοί δίέλυσαν τούς διαδηλωτάς, ἀλλά δέν προέβησαν σέ συλλήψεις.

● Ο ΠΡΩΘΥΠΟΥΡΓΟΣ τοῦ Μπάγκλα Ντές Σέϊχης Μουτζιμπούρ Ραχμαν θά μεταβῆ σήμερα στό Λονδίνο μέ τή σύζυγο καί τά παιδιά του προκειμένου νά ὑποβληθῆ σέ ἐγχείρηση ἀφαιρέσεως τῆς χολῆς.

● ΧΙΛΙΑΔΕΣ φέϊγ - βολάν, μέ τά ὁποῖα ἐξαίρεται ἡ ὑγιής σεξουαλικότης καί καταχίνεται κη ἄλογος καί ἐξωπραγματική θεολογία» τῆς Καθολικῆς Ἐκκλησίας, ἐρρίφθησαν... ἐξ οὐρανοῦ χθές τό πρωί, στήν Ἁγία Πόλη τοῦ Βατικανοῦ.

● ΕΒΔΟΜΗΝΤΑ κιλά χασίς ἀνακαλύφθηκαν χθές στή Βενετία κουμμένα σέ αὐτοκίνητο 20χρονου Λιβανέζου ὁ ὁποῖος συνελήφθη ἀπό τήν ἀστυνομία.

● Ο ΒΑΣΙΛΕΥΣ τῆς Ἰορδανίας Χουσεΐν ἀνεχώρησε χθές στήν Τεχεράνη, ὅπου θά περάσῃ μερικές ἡμέρες σέ ἰδιωτική ἐπίσκεψη.

ΣΤΗΝ ΠΟΡΤΟΓΑΛΙΑ

ΑΛΛΗ ΜΙΑ ΕΠΤΑΕΤΙΑ ΠΡΟΕΔΡΟΣ Ο ΤΟΜΑΖ

77 ΧΡΟΝΩΝ

ΛΙΣΑΒΩΝΑ, 26. Γαλλ. Πρακτορεῖο

Τό συμβούλιο τῶν ἐκλεκτόρων τῆς Πορτογαλίας ἐπανεξέλεξε χθές τόν ναύαρχο Ἀμέριγκο Τομάζ ὡς πρόεδρο τῆς Πορτογαλίας γιά μιά νέα 7ετῆ προεδρική θητεία. Ὁ Τομάζ εἶναι ἡλικίας 77 ἐτῶν.

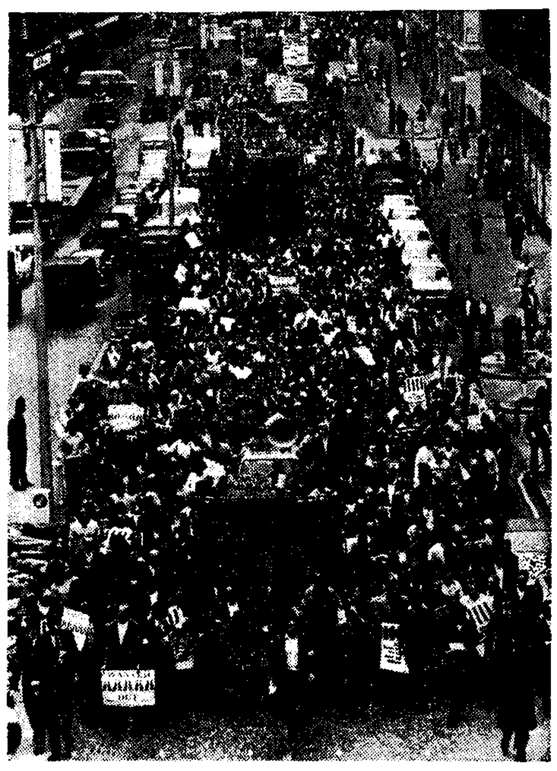

Χιλιόδες μέλη τῶν Ἐργατικῶν Ἑνώσεων τῆς Βρεταννίας πραγματοποιοῦν μεγάλη πορεία διαμαρτυρίας στή λεωφόρο Φάρρινγκτον τοῦ Λονδίνου, σέ ἔνδειξη ἀλληλεγγύης γιά τούς κρατουμένους λιμενεργάτες. Οἱ διαδηλωταί κατευθύνονται στίς φυλακές τοῦ Πεντοβίλλ, ὅπου κρατοῦνται οἱ πέντε λιμενεργάτες.

(Τηλεφωτογραφία τοῦ Γιουνάϊτεντ Πρές καί τοῦ Ἀθηναϊκοῦ Πρακτορείου)

Οἱ ἐξελίξεις στή Μέση Ἀνατολή

ΟΜΙΛΟΥΝ ΣΗΜΕΡΑ ΣΑΝΤΑΤ ΚΑΙ ΜΕ·Ι·Ρ

Σέ αὐστηρή ἐπιφυλακή ὁ αἰγυπτιακός στρατός

ΚΑ·Ι·ΡΟ, 26. Ρώϋτερ, Ἡνωμένος Τύπος.

Μέ ἰδιαίτερο ἐνδιαφέρον ἀναμένεται ὁ λόγος, πού θά ἐκφωνήσῃ σήμερα στήν αἰγυπτιακή Βουλή ὁ πρόεδρος Σαντάτ, στόν ὁποῖο, καθ' ὅλες τίς ἐνδείξεις, θά διευκρινίσῃ τήν αἰγυπτιακή θέση τόσο ἀπέναντι στίς μελλοντικές σχέσεις της μέ τήν Σοβιετική Ἕνωση, ὅσο καί ἀπέναντι στήν πορεία, πού θά ἀκολουθήσῃ ἡ Αἴγυπτος γιά τήν ἀπελευθέρωση τῶν ἐδαφῶν της ἀπό τό Ἰσραήλ.

Ὅπως μεταδίδεται, ἐξ ἄλλου, ἀπό τό Τέλ Ἀβίβ, μέ τό αὐτό ἐνδιαφέρον ἀναμένεται καί ἡ δήλωση, στήν ὁποία θά προβῆ σήμερα ἡ Ἰσραηλινή πρωθυπουργός κ. Μεΐρ γιά τήν κατάσταση πού δημιουργήθηκε στή Μέση Ἀνατολή μετά τήν ἀπόφαση τοῦ προέδρου Σαντάτ νά ἀπομακρύνη ἀπό τήν Αἴγυπτο τούς περισσότερους Σοβιετικούς συμβούλους.

Σχετικά, ἡ ἀμερικανική ἀεροπορική ἐπιθεώρηση «Ἀβιέϊσον Οὐήκ» γράφει, ὅτι παρά τήν ἀπομάκρυνση τῶν Σοβιετικῶν στρατιωτικῶν συμβούλων ἀπό τήν Αἴγυπτο, παραμένουν πάντοτε στή χώρα αὐτή περισσότεροι ἀπό 5.000 Σοβιετικοί στρατιωτικοί τεχνικοί, οἱ ὁποῖοι ἀσχολοῦνται μέ τό αἰγυπτιακό σύστημα ἀντιαεροπορικῆς ἄμυνας.

Οἱ περισσότεροι ἀπό αὐτούς, κατά τήν ἀμερικανική ἐπιθεώρηση, εἶναι ἐγκατεστημένοι στή σοβιετική ναυτική βάση τῆς Ἀλεξανδρείας καί στήν ὑπό κατασκευή βάση ὑποβρυχίων τῆς Μάρσα Ματρούχ. Συνολικά, κατά τήν «Ἀβιέϊσον Οὐήκ», ὑπάρχουν στήν Αἴγυπτο 80 βάσεις ἐκτοξεύσεως πυραύλων ἐδάφους - ἀέρος, τύπου «Σάμ—2» καί 65 ἄλλες βάσεις πυραύλων τύπου «Σάμ—3».

Ὅπως ἐγνώσθη, ὁ αἰγυπτιακός στρατός βρίσκεται σέ αὐστηρή ἐπιφυλακή, περιμένοντας «πλήγμα ἀντιποίνων» ἀπό τό Ἰσραήλ γιά τόν ἀντισαμερικανικό λόγο τοῦ προέδρου Σαντάτ καί γιά τήν προχθεσινή κατάρριψη τοῦ Ἰσραηλινοῦ «Φάντομ».

ΥΠΟΨΗΦΙΟΣ ΑΝΤΙΠΡΟΕΔΡΟΣ

«Ὑπερκόπωση» εἶχε ὑποστῆ ὁ Τ. Ἤγκλτον

ΚΑΙ ΝΟΣΗΛΕΥΘΗΚΕ

ΚΑΣΤΕΡ, 26, Ρώυτερ, Ἀσσοσιέϊτεντ Πρές

Ὁ γερουσιαστής Τόμας Ἤγκλτον, ὑποψήφιος, τοῦ Δημοκρατικοῦ Κόμματος γιά τήν ἀντιπροεδρία, δήλωσε χθές ὅτι νοσηλεύθηκε τρεῖς φορές κατά τά ἔτη 1960 - 1966, γιά «νευρική ἐξάντληση». Ὁ γερουσιαστής Ἤγκλτον συναντήθηκε χθές τό πρωί μέ τόν ὑποψήφιο τοῦ Δημοκρατικοῦ Κόμματος γιά τήν προεδρία, γερουσιαστή Τζώρτζ Μακγκόβερν.

Ὁ γερουσιαστής Μακγκόβερν δήλωσε ὅτι δέν γνώριζε γιά τήν κατάσταση τῆς ὑγείας τοῦ κ. Ἤγκλτον, ὅταν τόν ἐπέλεξε γιά τήν ἀντιπροεδρία, ἀλλά πάντως εἶναι ἱκανοποιημένος ἀπό τήν ἀπάντηση πού ἔδωσε ὁ ἴδιος στίς κακόβουλες φήμες πού εἶχαν κυκλοφορήσει.

ΑΠΟ ΤΗ ΣΥΓΚΛΗΤΟ

ΑΦΑΙΡΕΘΗΚΕ ΔΙΠΛΩΜΑ ΙΑΤΡΟΥ;

ΘΑ ΛΗΦΘΟΥΝ ΜΕΤΡΑ

Ἡ Σύγκλητος τοῦ Πανεπιστημίου Ἀθηνῶν, θά λάβῃ διοικητικά μέτρα γιά τούς ἰατρούς τῶν ὁποίων τό πτυχίον ἀμφισβητεῖται. Ἤδη, ὅπως πληροφορούμεθα, ἡ σύγκλητος ἔχει ἀφαιρέσει ἀπό ἰατρό τό δίπλωμά του.

Τό μέτρο αὐτό πληροφορούμεθα ὅτι ἐλήφθη, κατόπιν ἐγγράφου, πού ἀπέστειλε πρό καιροῦ ὁ προϊστάμενος τῆς Εἰσαγγελίας Ἀθηνῶν κ. Φαφούτης, μέ τό ὁποῖο συνιστοῦσε τήν λήψη διοικητικῶν μέτρων, ἐφ' ὅσον θά ἐκρίνοντο ἀναγκαῖα, διότι δικαστικῶς τό θέμα ἔχει κλείσει.

Τό νομοσχέδιο περί μισθώσεων

Τό νομοσχέδιο «περί ἐμπορικῶν μισθώσεων» θά συζητηθῆ σήμερα στή Συμβουλευτική Ἐπιτροπή. Στό μεταξύ τό διοικητικό συμβούλιο τῆς Ἑνώσεως «Ἑλληνική Ἰδιοκτησία» σέ ἔκτακτη συνεδρίαση ἀποφάσισε νά ζητήσῃ ἀπό τήν κυβέρνηση νά ἀποσύρῃ τό νομοσχέδιο. Ἐπίσης ἀποφάσισε νά συγκαλέσῃ παγκτηματικό συνέδριο.

Τεχνίτης θῦμα ἠλεκτροπληξίας

ΘΕΣΣΑΛΟΝΙΚΗ, 26. Τοῦ ἀνταποκριτοῦ μας.

Θανατηφόρο ἠλεκτροπληξία ὑπέστη χθές ὁ τεχνίτης Δημήτριος Μπατζίλας, ἐτῶν 22, ἐνῶ ἐπισκεύαζε τόν ἀνελκυστῆρα τῆς πολυκατοικίας ἐπί τῆς ὁδοῦ Καρόλου Ντήλ 18. Τό δυστύχημα ὀφείλεται σέ ἀμέλεια τοῦ νεαροῦ βοηθοῦ του νά κλείση τόν γενικό διακόπτη τοῦ ρεύματος τῆς οἰκοδομῆς. Ὁ ἄτυχος τεχνίτης ἀποπαγιδεύθηκε ἀπό τόν θάλαμο τοῦ ἀνελκυστῆρος ἀπό ἄνδρες τῆς Πυροσβεστικῆς Ὑπηρεσίας, πού διαπίστωσαν ὅτι ἦταν ἤδη νεκρός.

ΥΣΤΑΤΗ ΠΡΟΣΠΑΘΕΙΑ ΤΩΝ ΒΟΡΕΙΩΝ ΝΑ ΜΗ ΠΑΡΑΔΩΣΟΥΝ ΤΗΝ ΠΟΛΗ

Συνεχίζονται σκληρές μάχες στό Κουάνγκ Τρί

ΒΟΜΒΕΣ ΝΑΠΑΛΜ ΣΤΟ ΦΡΟΥΡΙΟ

ΣΑ·Ι·ΓΚΟΝ, 26. Ρώϋτερ, Ἡνωμένος Τύπος, Ἄνσα, Ἀσσοσιέϊτεντ Πρές.

Παρά τή χθεσινή δήλωση ἐκπροσώπου τῆς νοτιοβιετναμικῆς στρατιωτικῆς διοικήσεως, ὅτι τό φρούριο καί ἡ πόλη τοῦ Κουάνγκ Τρί κατελήφθησαν χωρίς μάχη καί ὅτι οἱ κομμουνισταί ἐξαφανίστηκαν, οἱ μάχες συνεχίζονται μέ ἀμείωτο ρυθμό. Ἀντίθετα, καθ' ὅλες τίς ἐνδείξεις, οἱ δυνάμεις τῶν Βορείων εἶναι ἀποφασισμένες νά ὑπερασπίσουν τήν πόλη μέ κάθε θυσία καί νά μή τήν παραδώσουν.

Ὁ πολεμικός ἀνταποκριτής τοῦ Πρακτορείου Ρώϋτερ στό Κουάνγκ Τρί, κ. Φάβερς, ἀνέφερε σχετικά, ὅτι πρός τό παρόν εἶναι ἀδύνατο νά ἐπαληθεύσῃ κανείς τόν ἰσχυρισμό τῆς νοτιοβιετναμικῆς κυβερνήσεως ὅτι ἡ πόλη βρίσκεται πιά ὁριστικά στά χέρια τῶν κυβερνητικῶν στρατευμάτων, ἀφοῦ κατείχετο ἐπί τριήμερο ἀπό τούς κομμουνιστάς. Πάντως, ἐκπρόσωπος τῆς πρώτης νοτιοβιετναμικῆς στρατιωτικῆς περιοχῆς στό Χοΰε ἐδήλωσε ὅτι μέρος τοῦ φρουρίου τῆς Κουάνγκ Τρί ἔχει πλήρως ἀνακαταληφθῆ.

Οἱ ἀπώλειες καί ἀπό τίς δύο πλευρές, γιά τίς ὁποῖες δέν ὑπάρχει καμμιά ἀνακοίνωση, φαίνεται, κατά τούς ἀνταποκριτάς, ὅτι σχηματίζουν ἑκατόμβες. Τή νύκτα, στρατιωτικός ἐκπρόσωπος ἐξέφρασε τήν ἐλπίδα ὅτι ἡ νοτιοβιετναμική σημαία θά ἤταν δυνατό νά ὑψωθῆ σήμερα στά τείχη τοῦ φρουρίου, σάν σύμβολο τοῦ τερματισμοῦ τῆς βορειοβιετναμικῆς διοικήσεως στήν πολυπαθῆ αὐτή ἐπαρχιακή πρωτεύουσα. «Ἡ μάχη συνεχίζεται, εἶπε ὁ ἀντισυνταγματάρχης Μπό, μιλώντας στό Χοΰε. Πολλοί κομμουνισταί σκοτώθηκαν. Δέν νομίζω ὅτι διέφυγε κανείς».

Τό Πρακτορεῖο Ἀσσοσιέϊτεντ Πρές μετέδωσε ἀργότερα, ὅτι νοτιοβιετναμικά ἀεροπλάνα ἔρριξαν βόμβες ναπάλμ στό φρούριο πρίν ἀπό τήν ἐξαπόλυση τῆς ἐπιθέσεως ἀπό δύο λόχους ἀλεξιπτωτιστῶν. Οἱ τελευταῖοι ὅμως ἄν καί συνάντησαν θεριστικά πυρά τῶν Βορείων, κατώρθωσαν νά μειώσουν κάπως τήν ἔντασή τους μέ βολές πυροβολικοῦ ἐκ τοῦ συστάδην.

Ὁ γερουσιαστής Ἔντουαρντ Κένεντυ ἀνακοίνωσε χθές, ὅτι τό Βόρειο Βιετνάμ τοῦ ἔστειλε πρός διανομή ἐπιστολές 24 Ἀμερικανῶν αἰχμαλώτων πολέμου. Εἶναι ἡ πρώτη φορά, πού ἡ ἀλληλογραφία τῶν Ἀμερικανῶν αἰχμαλώτων ἀποστέλλεται στίς οἰκογένειές τους μέσω Ἀμερικανοῦ ἐπισήμου καί ὄχι μέσω διαφόρων φιλειρηνικῶν ὁμάδων ἀριστερᾶς ἀποκλίσεως.

Πολύ ροδάκινο στήν Ἀθήνα

Ἄφθονα ροδάκινα μεταφέρθηκαν χθές στήν Ἀθήνα ἀπό τά παραγωγικά κέντρα τῆς Βορείου Ἑλλάδος. Μιά χαρακτηριστική φωτογραφία ἀπό τούς δρόμους τῆς πρωτεύουσας: Ἀθηναῖοι γύρω ἀπό τά καφάσια μικροπωλητῶν, προμηθεύονται ροδάκινα, ἄν καί ἡ τιμή τους δέν διέφερε αἰσθητά ἀπό αὐτή τῶν προηγουμένων ἡμερῶν.

ΓΙΑ ΤΟΝ ΕΜΒΟΛΙΣΜΟ

Παραπέμπονται οἱ δύο ναυτικοί

ΥΠΕΥΘΥΝΟΙ ΠΝΙΓΜΟΥ

Παραπέμπονται νά δικασθοῦν μέ τίς κατηγορίες τῆς ἀνθρωποκτονίας ἐξ ἀμελείας καί προκλήσεως ναυαγίου ἐξ ἀμελείας, οἱ δύο Καλυμνιῶτες ναυτικοί Κ. Κυπραῖος, ἐτῶν 65 καί Ν. Κυπραῖος, ἐτῶν 20. Δί δύο ναυτικοί θά δικασθοῦν ὡς ὑπεύθυνοι τοῦ πνιγμοῦ τῶν Χ. Κουφονικολάκη, ἐτῶν 65 καί Ἀθαν. Γκουντίδη, ἐτῶν 26, μηχανικοῦ τοῦ Ο.Τ.Ε. τόν περασμένο Μάϊο ἔξω ἀπό τή Βάρκιζα.

Κατηγοροῦνται ὅτι μέ τό σκάφος τους «Εὐαγγελίστρια» διεμβόλισαν τήν ψαρόβαρκα «Ἅγιος Νικόλαος» στήν ὁποία βρισκόταν τά δύο θύματα.

3 Ἀμερικανοί κολυμποῦσαν γυμνοί στήν Κέρκυρα

ΚΕΡΚΥΡΑ, 26. Τοῦ ἀνταποκριτοῦ μας.

Τρεῖς Ἀμερικανοί φοιτηταί, πού συνελήφθησαν χθές νά κολυμποῦν ὁλόγυμνοι στήν παραλία Γλυφάδας Πέλεκα, καταδικάσθηκαν ἀπό τό Αὐτόφωρο Πλημμελειοδικεῖο Κερκύρας σέ 10μηνη φυλάκιση μέ ἀναστολή. Πρόκειται γιά τούς Ρόμπερ Τζάϊφερ, 22 ἐτῶν, Ἄλαν Ντάβιντ, 22 ἐτῶν, καί Σέρρυ Ἄλαν Γουάϊτ, 20 ἐτῶν.

Ὁ καιρός σήμερα

● 35 ΒΑΘΜΟΙ

Πρόγνωση Μετεωρολογικῆς Ὑπηρεσίας

(26.7.72, ὥρα 6.30 π.μ.)

ΑΤΤΙΚΗ: Καιρός αἴθριος ἔως ὀλίγον νεφελώδης. Ἄνεμοι μεταβλητοί ἀσθενεῖς καί τήν ἡμέραν παρά τάς ἀκτάς θαλάσσιαι αὔραι. Θαλασσα Σαρωνικοῦ καί νοτίου Εὐβοϊκοῦ βρεμος ἔως ὀλίγον τεταραγμένη. Θερμοκρασία εἰς μικράν ἄνοδον θά κυμανθῆ μεταξύ 35 καί 22 βαθμῶν.

ΥΠΟΛΟΙΠΟΣ ΧΩΡΑ: Καιρός αἴθριος ἔως ὀ